

1. Objectifs :

- Aménager la pratique du basket pour les plus jeunes
- Rassembler plusieurs clubs quel que soit leur effectif
- Favoriser le jeu réduit (2c2 ou 3c3) par niveau et par sexe
- Favoriser l'apprentissage technique de l'enfant
- Développer les écoles d'arbitrage

2. Publication, accueil, horaires des plateaux U9

Les plateaux sont publiés via l'interface FBI et organisé par un club.

L'horaire de référence est le samedi à partir de 10h ou à partir de 13h30. Les plateaux se déroulant sur les territoires excentrés pourront bénéficier de plus de souplesse sur les horaires afin de faciliter l'arrivée des équipes adverses.

Les clubs participants doivent communiquer leur effectif au club organisateur avant de se déplacer.

3. Le responsable du plateau

Le club organisateur nomme pour chaque plateau un responsable clairement identifié (exemple t-shirt du club) qui aura en charge d'accueillir les équipes à leur arrivée et de s'assurer du bon déroulement du plateau. Sa mission consistera à :

- s'assurer que les joueurs soient bien licenciés.
- veiller à l'application du règlement
- veiller à ce qu'un goûter réunissant toutes les équipes soit organisé en fin de plateau.

Il est vivement conseillé que ce ne soit pas l'éducateur en charge des enfants.

4. Concertation d'avant plateau

Les équipes se doivent d'arriver 20 minutes minimum avant le coup d'envoi du plateau ou, si l'entraîneur a obtenu l'accord de l'organisateur, de leur premier match (en cas de long trajet)

Au début de chaque plateau, les éducateurs ou les accompagnateurs enregistrent les enfants participants : noms, prénoms, et numéros de licence (voir document annexe). Les éducateurs peuvent constituer des groupes d'enfants regroupant plusieurs clubs si nécessaire.

L'organisateur du club explique l'organisation générale une fois tous les clubs enregistrés.

5. Adaptations

5.1. Des équipements et tracés

- Terrain en travers pour aménager des rencontres simultanément
- Hauteur du panier : 2,60 m
- Ballon officiel : taille 5
- Pas de lancer franc
- Pas de feuille de marque, pas de score, pas de classement

5.2. Opposition, durée du jeu et des intervalles :

- Match en 3 contre 3 (ou 2 contre 2)
- Périodes de 6 minutes **maximum** non décomptées pour une durée maximum du plateau de 1h30
- 1 à 2 minutes de repos entre les périodes

5.3. Composition des équipes :

- 1 joueur minimum, pas de maximum
- Les clubs peuvent constituer des groupes communs
- **Chaque joueur doit être régulièrement qualifié dans la catégorie et surclassé le cas échéant.**

5.4 Règlement sportif particulier

- Entre deux de début de période
- Fautes d'équipe et de joueur non comptabilisées et modération du joueur trop agressif par l'arbitre possible
- Remplacement à la volée
- Remise en jeu zone arrière l'arbitre ne touche pas la balle
- Pas d'affichage de score
- Réparation faute sur tir : remise en jeu ligne de touche, pas de lancer-franc
- Valeur des paniers 2 points
- Défense individuelle

6. Exemple d'organisation à 5 équipes : matches arbitrés par l'école d'arbitrage du club recevant

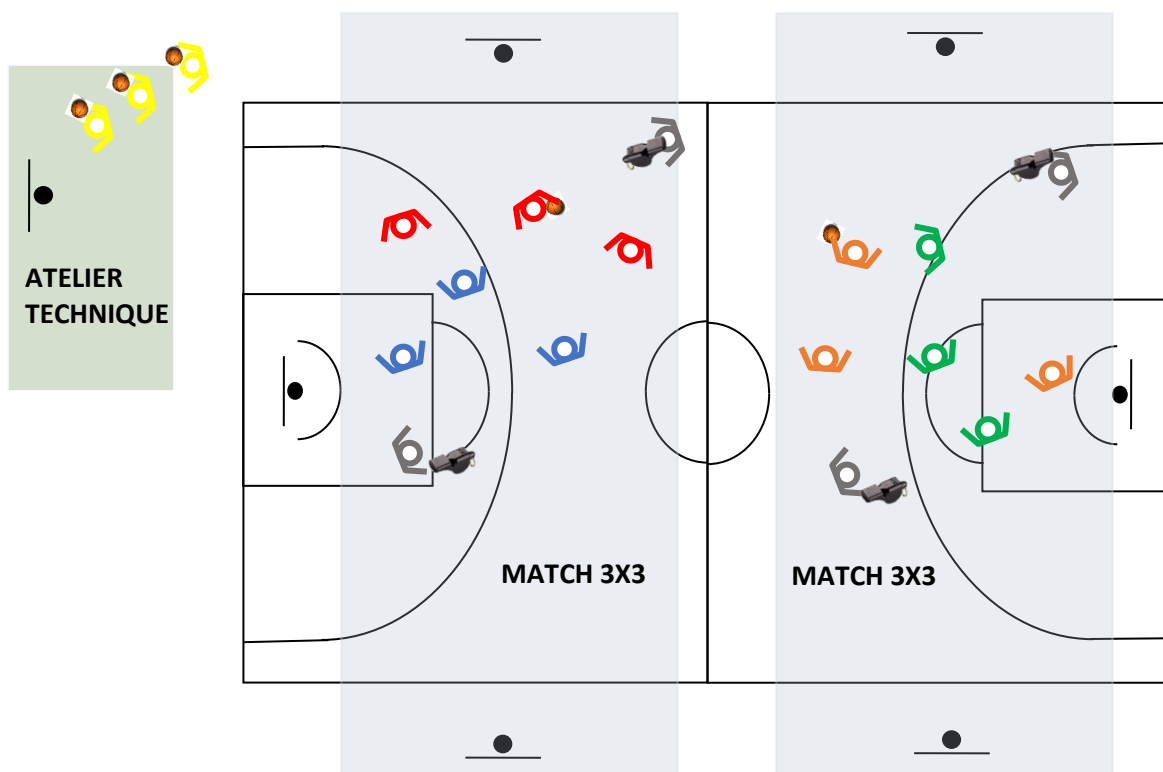

13:10	Ouverture accueil, enregistrement des licences, organisation, vestiaires, échauffement				
	Terrain n° 1 – match 3x3		Terrain n° 2 - match 3x3		Atelier
13:30	Équipe 1	Équipe 4	Équipe 2	Équipe 5	Équipe 3
13:40	Équipe 4	Équipe 3	Équipe 5	Équipe 1	Équipe 2
13:50	Équipe 5	Équipe 4	Équipe 2	Équipe 3	Équipe 1
14:00	Équipe 4	Équipe 2	Équipe 3	Équipe 1	Équipe 5
14:10	Équipe 1	Équipe 2	Équipe 5	Équipe 3	Équipe 4
14:20	Fin et goûter				



PLATEAU – PARTICIPATION

U9 Féminines

U9 Masculins

U7 Baby

Club accueil :

Date du plateau :

Coordonnateur :

CLUB :	
Licence	Noms des licencié(e)s

CLUB :	
Licence	Noms des licencié(e)s

CLUB :	
Licence	Noms des licencié(e)s

CLUB :	
Licence	Noms des joueurs

CLUB :	
Licence	Noms des joueurs

CLUB :	
Licence	Noms des joueurs